

De arbeidsmarkt voor leraren voortgezet onderwijs 2019-2024

Regio Gelderland-Zuid

datum	november 2018
auteurs	dr. Hendri Adriaens dr.ir. Peter Fontein

© CentERdata, Tilburg, 2018

Alle rechten voorbehouden. Niets uit deze uitgave mag worden verveelvoudigd, opgeslagen in een geautomatiseerd gegevensbestand, of openbaar gemaakt, in enige vorm of op enige wijze, hetzij elektronisch, mechanisch, door fotokopieën, opnamen of op enige andere manier, zonder voorafgaande schriftelijke toestemming van de uitgever.



Inhoudsopgave

1	Inleiding.....	2
2	Kernvariabelen toekomstige lerarenarbeidsmarkt	4
3	Leeftijdsopbouw	5
4	Prognoses op hoofdlijnen	8
4.1	Werkgelegenheid.....	8
4.2	Vervangingsvraag.....	9
4.3	Instroom	10
4.4	Onvervulde vraag	11
5	Prognose naar vak	14
5.1	Werkgelegenheid per vak	14
5.2	Vervangingsvraag per vak	15
5.3	Instroom per vak.....	15
5.4	Onvervulde vraag per vak	16
A	Arbeidsmarktregioindeling.....	18
B	Zelf tabellen samenstellen met Planmirror.....	19



1 Inleiding

Dit rapport heeft tot doel een indruk te geven van de arbeidsmarkt voor leraren in het voortgezet onderwijs¹ (vo) in de regio Gelderland-Zuid, bestaande uit de arbeidsmarktregio's (voor de indeling in arbeidsmarktregio's zie bijlage A) Rivierenland, Rijk van Nijmegen, Midden-Gelderland en de Achterhoek.² Daarbij maken we onder meer gebruik van het in opdracht van het ministerie van OCW door CentERdata ontwikkelde ramingsmodel voor de onderwijsarbeidsmarkt Mirror. Een uitgebreide beschrijving van de werking van Mirror is te vinden op de website www.mirrorpedia.nl. Recente beschrijvingen van de uitkomsten van Mirror op landelijk niveau zijn gepubliceerd in het rapport "De toekomstige arbeidsmarkt voor onderwijspersoneel po, vo en mbo 2018-2028".³ Dit rapport is tot stand gekomen in samenwerking met het ministerie van OCW.

Mirror is gebaseerd op gegevens afkomstig uit salarisadministraties van nagenoeg alle onderwijspersoneel in Nederland. Het model werkt in grote lijnen als volgt:

1. In het model worden voor elk individu voor ieder jaar in de periode 2018-2023 kansen voorspeld of men bijvoorbeeld uitstroomt uit het onderwijs, een grotere of kleinere aanstellingsomvang krijgt, op een andere school in het vo gaat werken, van functie (directeur, leraar, anders) verandert of gebruik maakt van de seniorenregeling (voorheen bapo). Deze kansen worden gebaseerd op historisch gedrag en hangen naast persoonskenmerken bijvoorbeeld ook af van school- en regionale kenmerken.
2. Op deze manier kunnen vacatures ontstaan. Vervolgens wordt ieder jaar voor afgestudeerden aan de lerarenopleidingen vo plus universitaire lerarenopleidingen (ulo) en personen die voorheen in het onderwijs hebben gewerkt bekeken of men een baan in het onderwijs accepteert of niet. Indien vacatures niet opgevuld kunnen worden, spreken we van onvervulde vraag.
3. In dit rapport worden de gemiddelden van 100 ramingen beschreven. Hierbij is uitgegaan van de wet- en regelgeving per 1 januari 2018. Deze simulaties zijn beleidsarm.

Het is ook mogelijk zelf verder aan de slag te gaan met onderwijsarbeidsmarkttramingen. Met de tool Planmirror (www.planmirror.nl) kunt u zelf informatie uit dit rapport op het niveau van een individuele brin doorrekenen en kunt u bovendien de aantallen afgestudeerden van de lerarenopleidingen en de ulo naar vak en regio bekijken. In bijlage A staat beschreven hoe u onder andere de gegevens in dit rapport zelf kunt samenstellen met behulp van Planmirror.

Een belangrijke bijsluiter voor het interpreteren van dit rapport: de ramingen baseren zich op bestaand beleid en historisch waargenomen gedrag. Dit betekent dat tekorten voorspeld kunnen worden die zich in de praktijk niet zullen gaan voordoen. Bijvoorbeeld aanvullend beleid en gedragsveranderingen zullen er allemaal toe bij (moeten) dragen dat eventueel voorspelde tekorten teniet gedaan gaan worden. De voorspelde tekorten zijn dan ook eerder een indicatie van de mate waarin aanvullend beleid en gedragsveranderingen nodig zijn om tekorten te voorkomen.

¹ Dit rapport betreft het vo exclusief vo op zogeheten verticale scholen (bijvoorbeeld vmbo op mbo instellingen).

² Andere mogelijk interessante rapporten met regionale cijfers zijn: IPTO, de arbeidsmarktmonitor en de loopbaanmonitor. Deze worden gelijktijdig met dit rapport gepubliceerd en zijn te vinden via www.rijksoverheid.nl. Tevens zijn rapporten verschenen over de stille reserve, personen met een onderwijsbevoegdheid die momenteel niet in het onderwijs werkzaam zijn ([link](#)).

³ Zie www.tweedekamer.nl, www.rijksoverheid.nl of www.mirrorpedia.nl/publicaties.



De opbouw van dit rapport is als volgt: In hoofdstuk 2 gaan we in op de definitie van de voorspelde grootheden (werkgelegenheid, vervangingsvraag, instroom en onvervulde vraag) die in dit rapport worden behandeld en de relatie die tussen deze grootheden bestaat. In hoofdstuk 3 tonen we de verdeling van de werkende leerkrachten naar leeftijd. Dit geeft een eerste indruk van het te verwachten effect van de veroudering van het lerarenbestand. Daarna gaan we in hoofdstuk 4 in op de met Mirror berekende prognoses over de periode 2019-2024. De resultaten in de hoofdstukken 3 en 4 worden voor iedere arbeidsmarktregio binnen de regio die dit rapport betreft weergegeven. Tot slot bespreken we deze zelfde grootheden naar vak in hoofdstuk 5.



2 Kernvariabelen toekomstige lerarenarbeidsmarkt

In dit hoofdstuk definiëren we een aantal belangrijke grootheden waarvan we in dit rapport prognoses tonen. Deze grootheden betreffen⁴:

- 1) Werkgelegenheid: dit geeft de mate van vraag naar leraren aan. Als er geen onvervulde vraag is, is het aantal fte leraren dat werkt gelijk aan de werkgelegenheid. De werkgelegenheid hangt niet af van de hoeveelheid onvervulde vraag, maar wordt vooral bepaald door het aantal leerlingen.
- 2) Vervangingsvraag: dit is vraag naar leraren die optreedt omdat personen uit de sector stromen (pensioen of anderszins), minder gaan werken (inclusief verandering in gebruik van de seniorenregeling), of een andere functie binnen de sector gaan bekleden. In het algemeen is de uitstroom uit de sector veruit de grootste component van de vervangingsvraag.
- 3) Instroom: het aantal fte dat jaarlijks in het onderwijs gaat werken.
- 4) Onvervulde vraag: de onvervulde werkgelegenheid die resteert na instroom.

In Figuur 1 wordt de relatie tussen deze variabelen geïllustreerd. De *werkgelegenheid* in 2019 is voor zover mogelijk ingevuld met leraren, waar dat niet kan spreken we van *onvervulde vraag*. De *werkgelegenheid* voor 2020 (paragraaf 4.1) kan hoger of lager dan in 2019 liggen, afhankelijk van het aantal te verwachten leerlingen. Van de leraren die in 2019 op de scholen werken *stroomt* een deel *uit* naar pensioen of een andere baan of gaat meer of minder uren werken (deeltijdfactor). Dit vormt de *vervangingsvraag* (paragraaf 4.2). De verandering in werkgelegenheid en de vervangingsvraag proberen de scholen in te vullen. Dit leidt tot *instroom* (paragraaf 4.3). Waar dat niet lukt, hebben we wederom *onvervulde vraag* (paragraaf 4.4).

Figuur 1: Toelichting kernvariabelen

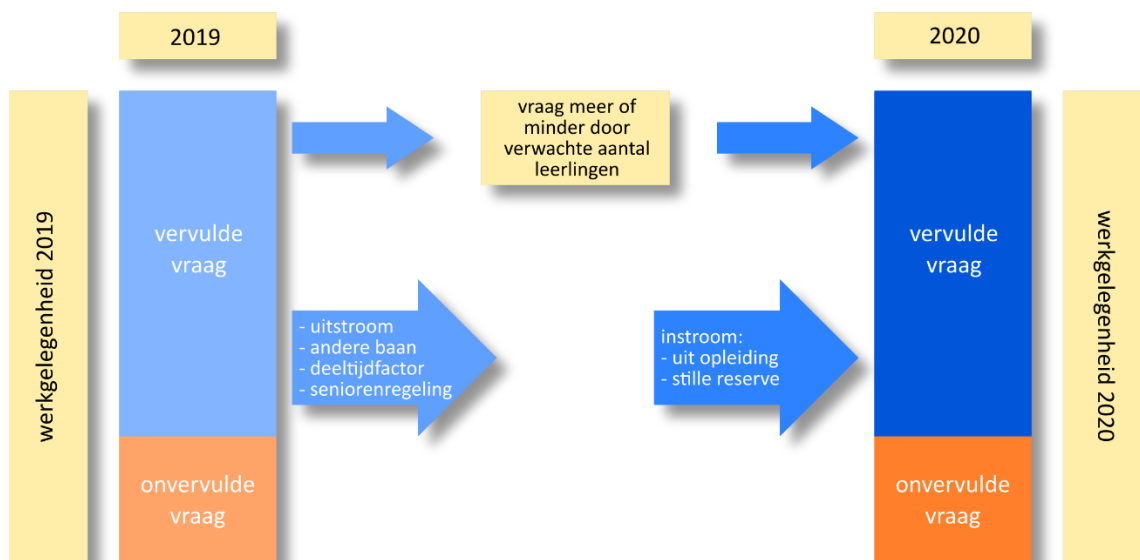

De komende secties geven inzicht in de omvang van de kernvariabelen voor de regio en hoe deze zich verhouden tot het landelijk beeld van de onderwijsarbeidsmarkt voor leraren.

⁴ Merk op dat er een belangrijke relatie geldt tussen deze variabelen, namelijk:
$$\text{verandering onvervulde vraag} = \text{verandering werkgelegenheid} + \text{vervangingsvraag} - \text{instroom}$$



3 Leeftijdsopbouw

Om een idee te geven van het lerarenkorps in de regio, is in Figuur 2 tot en met Figuur 5 de leeftijdsopbouw van de lerarenpopulatie in oktober 2016 per arbeidsmarktregio weergegeven. Daarbij is het aantal fte per leeftijdsgroep uitgedrukt als een percentage van het totaal aantal werkende fte's per arbeidsmarktregio. Tevens is in iedere figuur ter vergelijking de landelijke leeftijdsopbouw weergegeven. Het wat grillige verloop van de grafieken is deels het gevolg van toevalligheden die zich in het verleden hebben voorgedaan. Als we kijken naar wat grotere structuren die deze toevalligheden ontstijgen, dan valt op dat ouderen in 2016 relatief oververtegenwoordigd zijn. Dit betekent dat op korte en middellange termijn rekening moet worden gehouden met een relatief hoge uitstroom (en vervangingsvraag) van leraren. In Rivierenland zijn wat meer jongere leraren werkzaam en wat minder 40- tot 50-jarigen, vergeleken met het landelijk gemiddelde. In de Achterhoek is juist een grote oververtegenwoordiging van leraren van 55 tot 60 jaar. De andere arbeidsmarktregio's volgen min of meer het landelijk gemiddelde. In Mirror vormt dit historisch bestand van leraren het uitgangspunt van de prognoses.

Figuur 2: Leeftijdsopbouw leraren oktober 2016 in Rivierenland

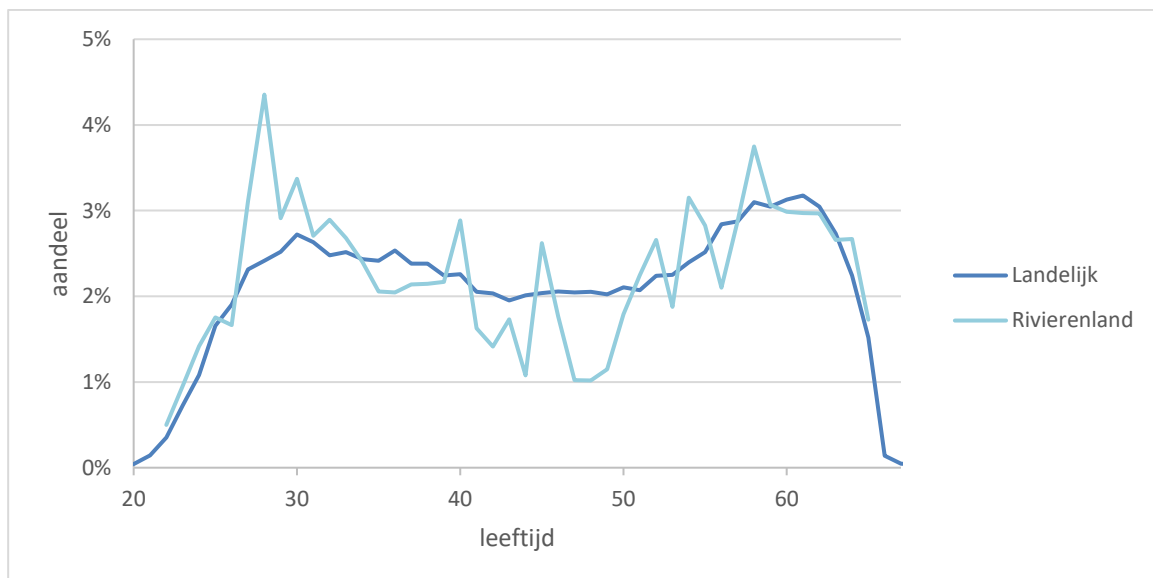



Figuur 3: Leeftijdsopbouw leraren oktober 2016 in Rijk van Nijmegen

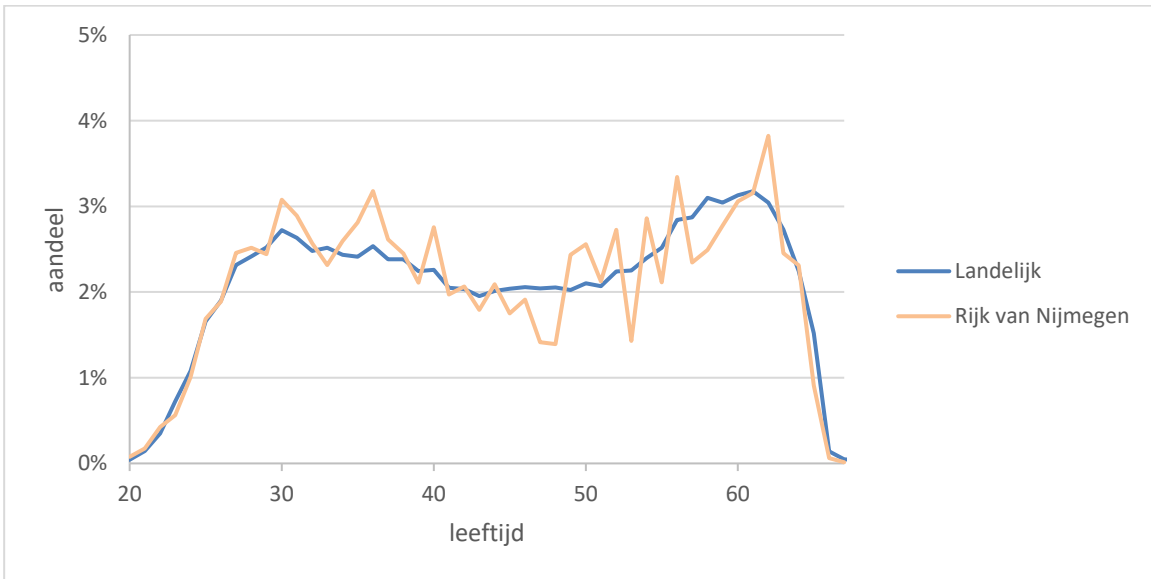

Figuur 4: Leeftijdsopbouw leraren oktober 2016 in Midden-Gelderland

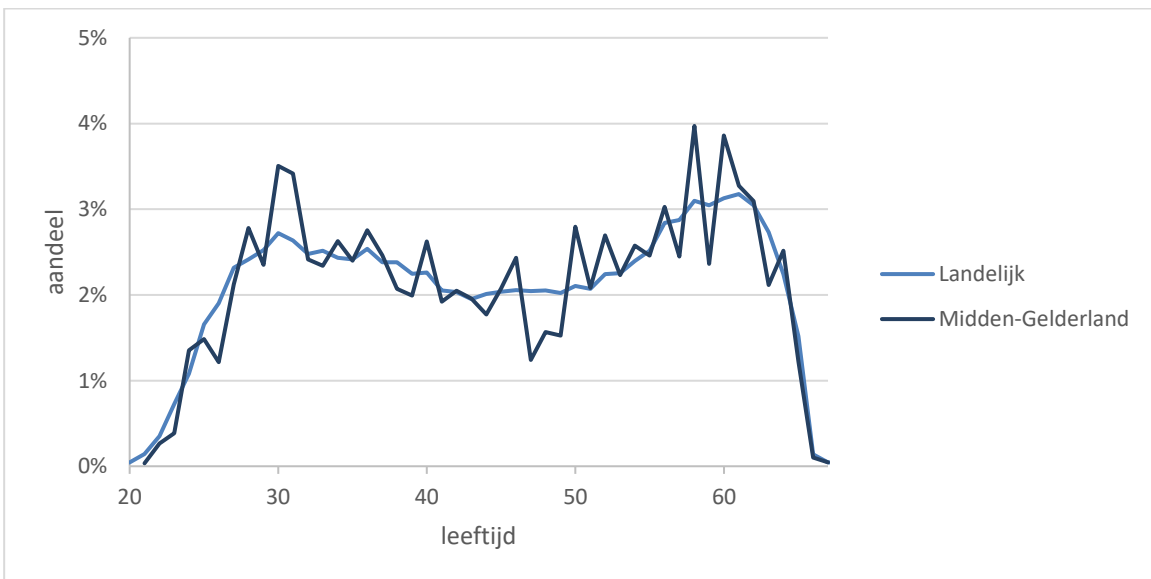



Figuur 5: Leeftijdsopbouw leraren oktober 2016 in de Achterhoek

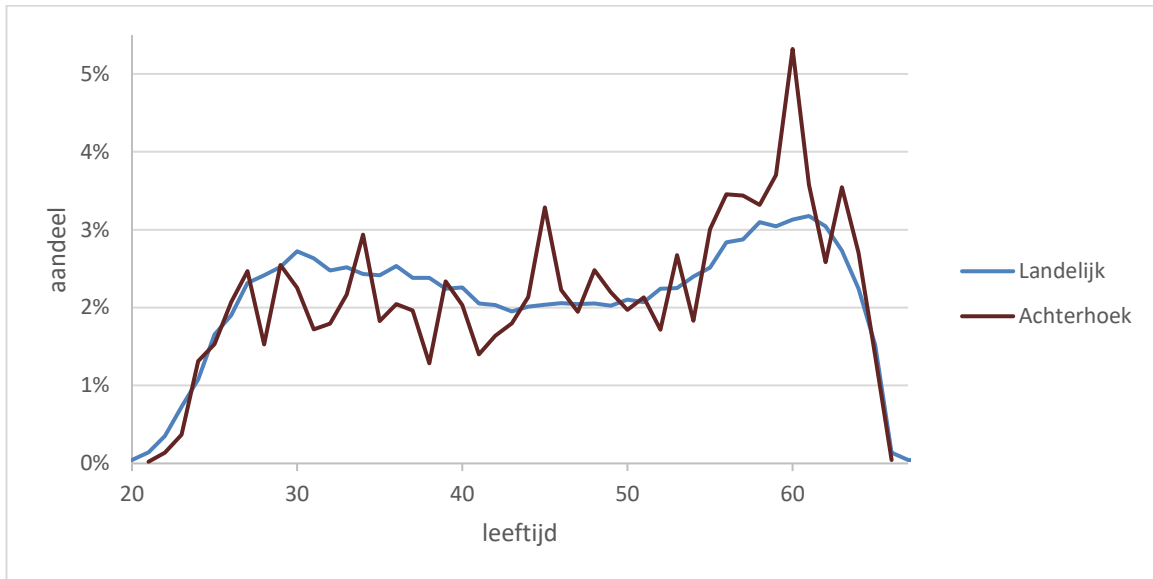



4 Prognoses op hoofdlijnen

4.1 Werkgelegenheid

Centraal in deze prognoses staat de werkgelegenheid. De werkgelegenheid is gedefinieerd als de fte's die daadwerkelijk gewerkt moeten worden in een situatie zonder onvervulde vraag. Hierin wordt dus geen gebruik van de seniorenregeling (voormalige bapo) meegenomen. Er zijn drie factoren die in Mirror de ontwikkeling van de werkgelegenheid bepalen:

1. de ontwikkeling in de aantallen leerlingen per brin.⁵
2. de verhouding tussen het aantal fte leraren en het aantal leerlingen per brin. Deze ratio is bepaald op peildatum 1 oktober 2016.
3. een beperkte vaste voet.

In Tabel 1 is de op die manier voorspelde werkgelegenheid gepresenteerd.

Tabel 1: Werkgelegenheid leraren in fte exclusief seniorenregeling

Arbeidsmarktregio	2019	2020	2021	2022	2023	2024
Landelijk	57.141	56.562	56.218	55.955	55.818	55.436
Rivierenland	546	534	527	521	517	509
Rijk van Nijmegen	1.275	1.251	1.239	1.235	1.236	1.228
Midden-Gelderland	1.251	1.236	1.228	1.220	1.215	1.201
Achterhoek	874	846	818	791	772	751

In Figuur 6 is de ontwikkeling van de werkgelegenheid weergegeven, genormeerd op 2019. De figuur laat zien dat de werkgelegenheid op landelijk niveau de komende jaren daalt. In de regio Gelderland-Zuid daalt de werkgelegenheid harder dan het landelijk gemiddelde. De daling is het sterkst in de Achterhoek, waar in 2024 naar verwachting ongeveer 14% van de werkgelegenheid van 2019 verdwenen zal zijn.

Figuur 6: Werkgelegenheid leraren genormeerd op 2019

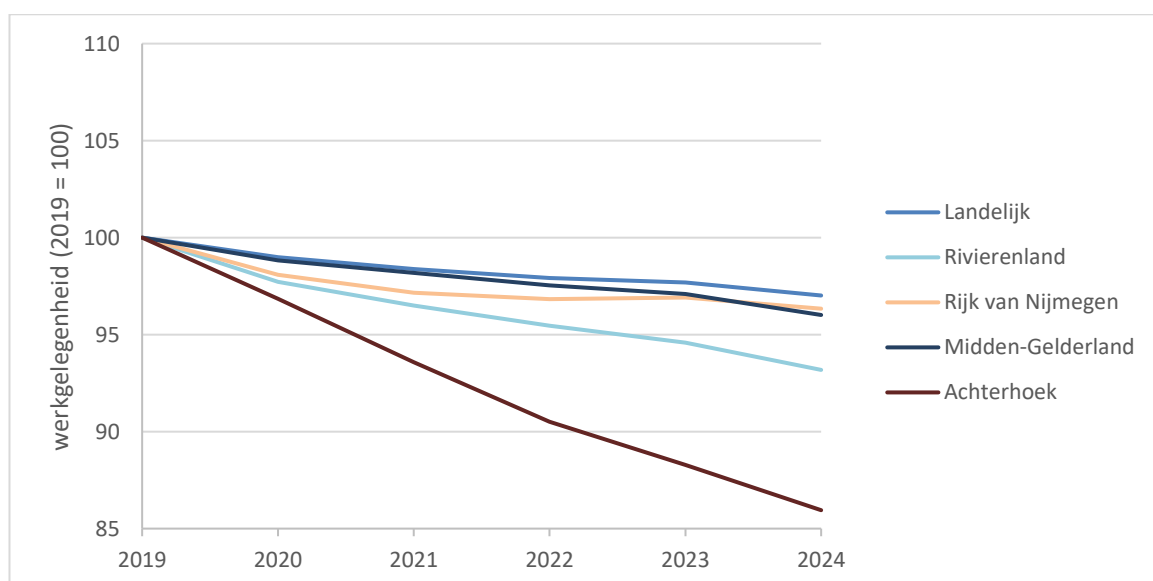

⁵ Zie <https://www.duo.nl/open Onderwijsdata/prognoses>.



4.2 Vervangingsvraag

De vervangingsvraag geeft een samenvatting van alle fte die gedurende een jaar niet meer vervuld worden in de regio. Dat kan gebeurd zijn door uitstroom, maar ook doordat leraren minder zijn gaan werken of zelfs een andere functie (zoals directeur) zijn gaan bekleden. Personen die meer zijn gaan werken of juist leraar zijn geworden zijn hier ook in meegenomen en met de andere stromen verrekend. Ook gewijzigd gebruik van de seniorenregeling beïnvloedt de vervangingsvraag. In Figuur 7 is de vervangingsvraag per arbeidsmarktregio weergegeven. De onderliggende cijfers zijn te vinden in Tabel 2.

Figuur 7: Vervangingsvraag leraren in fte

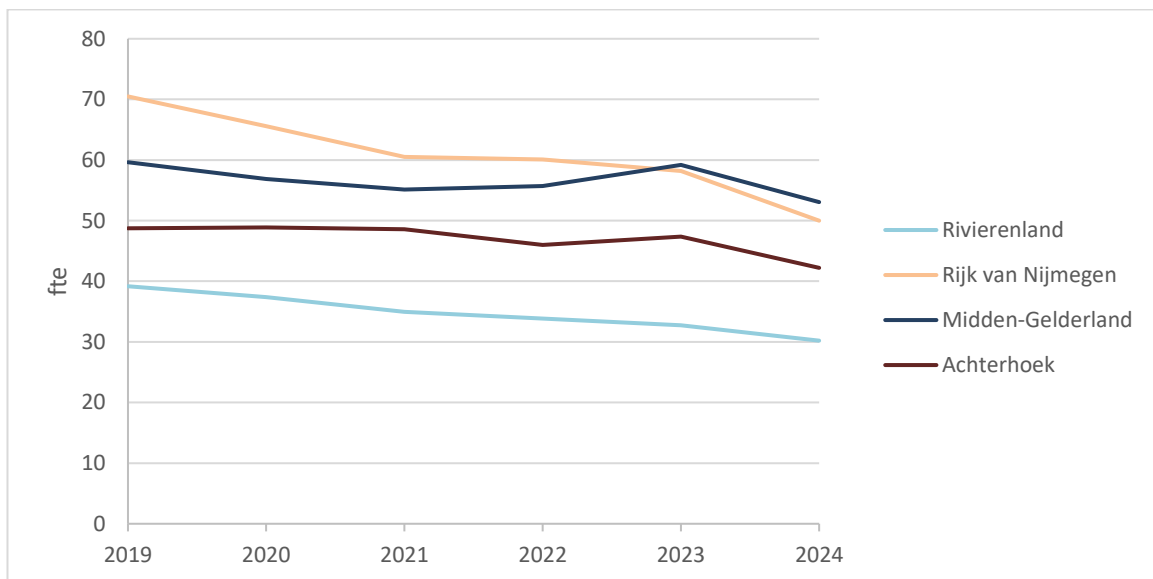

Tabel 2: Vervangingsvraag leraren in fte

Arbeidsmarktregio	2019	2020	2021	2022	2023	2024
Landelijk	3.403	3.299	3.241	3.170	3.134	2.765
Rivierenland	39	37	35	34	33	30
Rijk van Nijmegen	70	66	61	60	58	50
Midden-Gelderland	60	57	55	56	59	53
Achterhoek	49	49	49	46	47	42

De vervangingsvraag daalt in alle arbeidsmarktregio's gedurende de ramingsperiode. Het is ten behoeve van de interpretatie echter inzichtelijker deze ontwikkeling te beschouwen in relatie tot de werkgelegenheid. Dit is weergegeven in Figuur 8. We zien nu dat Rijk van Nijmegen en Midden-Gelderland wat onder het landelijk gemiddelde liggen, en dat Rivierenland wat boven het landelijk gemiddelde niveau ligt. De Achterhoek ligt in eerste instantie wat onder het landelijk gemiddelde, maar heeft een min of meer constant niveau van vervangingsvraag, terwijl het landelijk gemiddelde daalt. De Achterhoek komt daarmee na 2020 boven het landelijk niveau te liggen.

Tegenover de vervangingsvraag (en mogelijk veranderingen in de werkgelegenheid) staat de instroom. Met de instroom zullen de ontstane gaten opgevuld dienen te worden. De instroom wordt in de volgende sectie besproken.



Figuur 8: Vervangingsvraag leraren als percentage van de werkgelegenheid

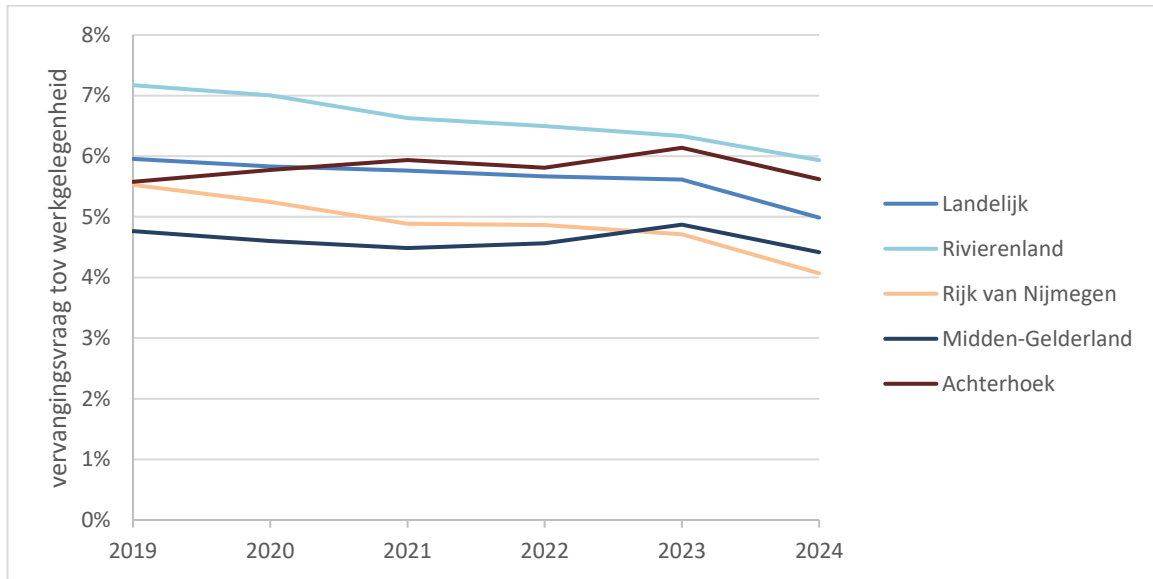

4.3 Instroom

Om aan de vervangingsvraag te kunnen voldoen, is instroom van leraren nodig. In Mirror worden twee soorten van instroom van leraren gesimuleerd: instroom vanaf een lerarenopleiding vo of ulo of vanuit de zogenaamde stille reserve. De stille reserve betreft personen met een onderwijsbevoegdheid die niet (meer) in het onderwijs werkzaam zijn. In Figuur 9 is de te verwachten instroom per arbeidsmarktregio weergegeven. Deze instroom geeft weer hoeveel fte aan nieuw personeel er zonder beleidswijziging te verwachten valt. In Tabel 3 zijn de cijfers onderliggend aan deze figuur opgenomen. De instroom van leraren is de eerste jaren in de meeste regio's min of meer constant, behalve in Rijk van Nijmegen, waar duidelijk van een toename sprake is. Na 2023 neemt de instroom in alle arbeidsmarktregio's af. Dit moet echter wel in relatie tot de werkgelegenheid en vervangingsvraag worden bekeken. Zie daarvoor ook sectie 4.4.

Figuur 9: Instroom leraren in fte

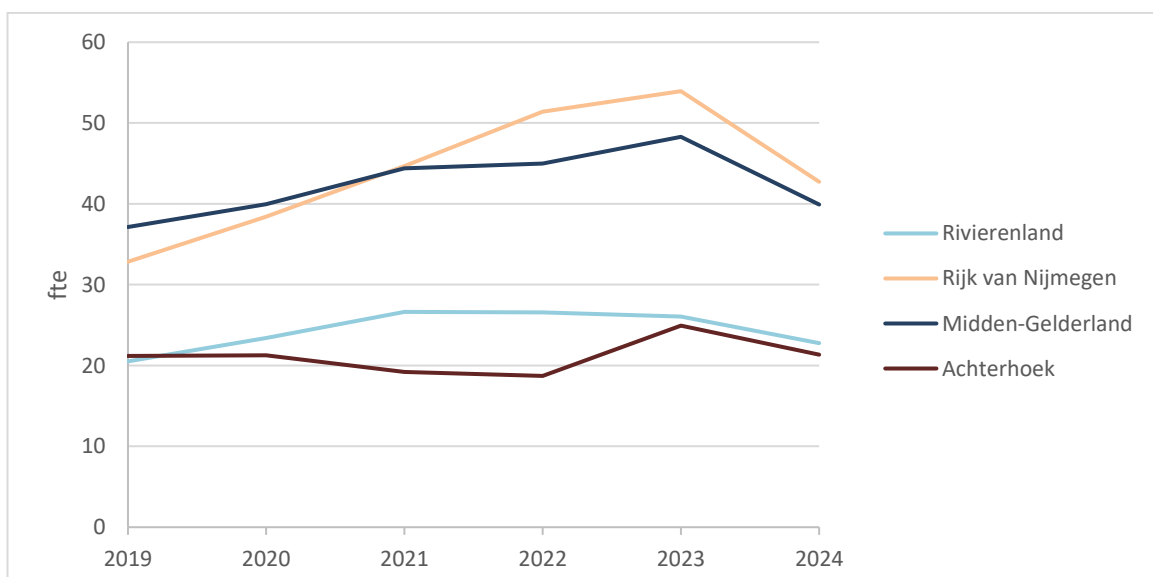



Tabel 3: Instroom leraren in fte

Arbeidsmarktregio	2019	2020	2021	2022	2023	2024
Landelijk	2.449	2.597	2.729	2.738	2.795	2.367
Rivierenland	21	23	27	27	26	23
Rijk van Nijmegen	33	38	45	51	54	43
Midden-Gelderland	37	40	44	45	48	40
Achterhoek	21	21	19	19	25	21

Figuur 10 geeft vervolgens de te verwachten instroom als percentage van de werkgelegenheid. We zien nu dat ook ten opzichte van de werkgelegenheid de instroom uiteindelijk zal gaan dalen. Daarbij blijft op termijn alleen Rivierenland boven het landelijk gemiddelde. De andere arbeidsmarktregio's verkeren onder het landelijk gemiddelde.

Figuur 10: Instroom leraren als percentage van de werkgelegenheid

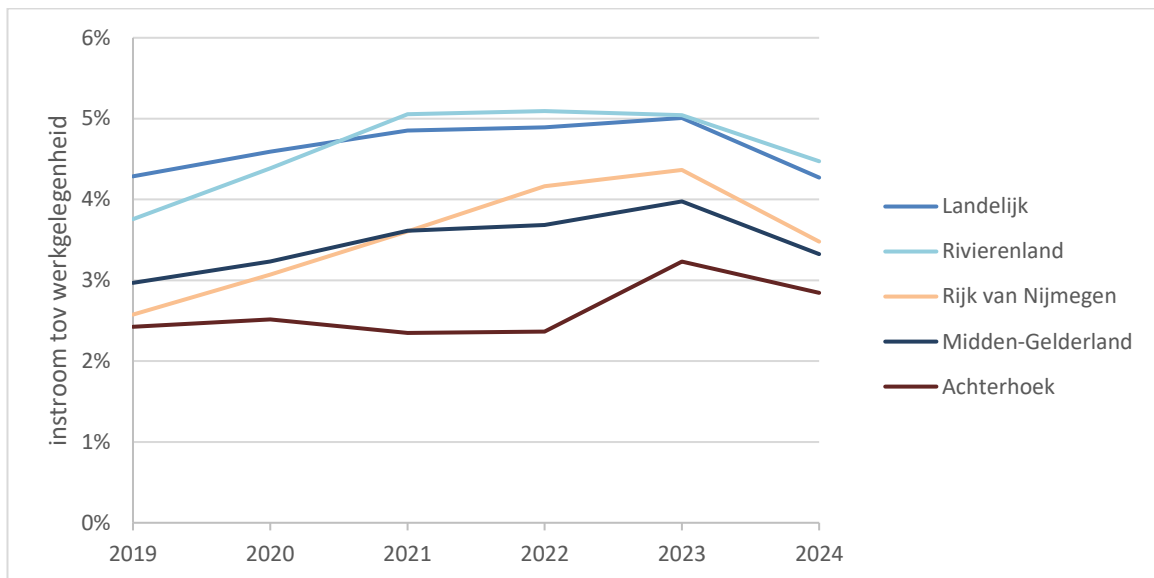

4.4 Onvervulde vraag

Om zowel de veranderingen in werkgelegenheid, als vervangingsvraag en instroom in het juiste perspectief te kunnen plaatsen, berekenen we vervolgens de onvervulde vraag met de relatie die in hoofdstuk 2 is gepresenteerd. Het kan immers zijn dat er een hoge vervangingsvraag is, maar als daar een hoge verwachte instroom tegenover staat, dan kan tekortenproblematiek toch afwezig zijn. Of als er een lage vervangingsvraag is, maar tegelijkertijd een stijging in de werkgelegenheid als gevolg van een stijging van het verwachte aantal leerlingen, dan kunnen zich toch tekorten gaan voordoen. De onvervulde vraag biedt daarom een mooie inkijk in het resultaat van de gehele arbeidsmarkt voor leraren en geeft aan waar mogelijk een extra inspanning geleverd zal moeten worden.

In Figuur 11 is de vraag in aantallen fte weergegeven dat ook met de te verwachten instroom bij ongewijzigd beleid nog niet vervuld zal kunnen worden. De achterliggende cijfers zijn te vinden in Tabel 4. In alle arbeidsmarktregio's is sprake van toenemende tekorten. Na 2023 zien we een afvlakking. Rijk van Nijmegen kent daarbij de in absolute zin hoogste tekorten.



Figuur 11: Onvervulde vraag leraren in fte

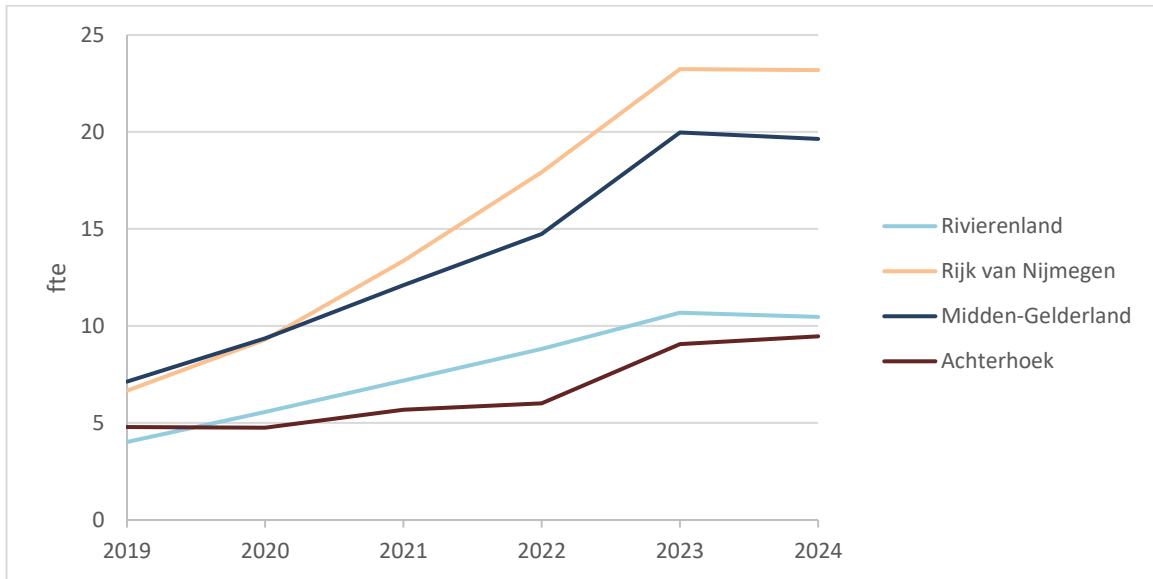

Tabel 4: Onvervulde vraag leraren in fte

Arbeidsmarktregio	2019	2020	2021	2022	2023	2024
Landelijk	381	504	672	841	1.042	1.058
Rivierenland	4	6	7	9	11	10
Rijk van Nijmegen	7	9	13	18	23	23
Midden-Gelderland	7	9	12	15	20	20
Achterhoek	5	5	6	6	9	9

Om eventuele tekorten in perspectief te plaatsen is vervolgens nog de relatieve onvervulde vraag bepaald. Dit is de onvervulde vraag in fte ten opzichte van de werkgelegenheid en geeft een indicatie van de omvang van de tekortenproblematiek. De relatieve onvervulde vraag is in Figuur 12 weergegeven. Het blijkt uit de figuur dat Rivierenland wat boven het landelijk gemiddelde ligt, en de Achterhoek er wat verder onder, al lopen daar de tekorten op termijn ook op. De andere arbeidsmarktregio's in Gelderland-Zuid liggen rond het landelijke gemiddelde. Op het niveau van vak kan meer problematiek spelen. Dat is onderwerp van hoofdstuk 5.



Figuur 12: Relatieve onvervulde vraag leraren

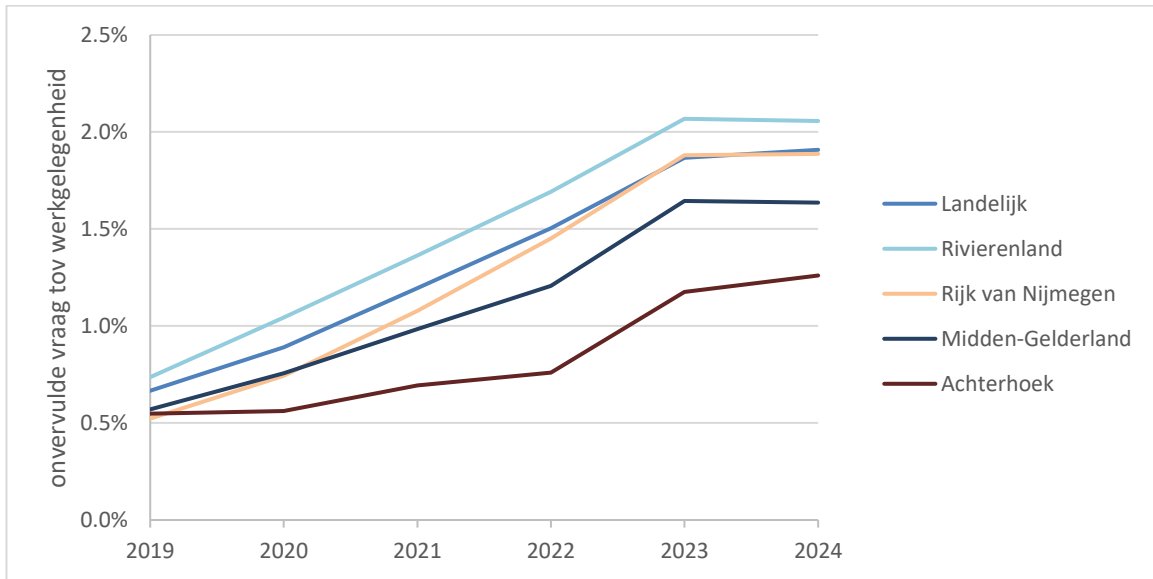



5 Prognose naar vak

In dit hoofdstuk komen dezelfde grootheden terug als in hoofdstuk 4, echter, wordt nu niet uitgesplitst naar arbeidsmarktregio, maar naar vak. Er wordt dus naar het totaal van de regio gekeken. De gegevens over gegeven vakken die daarvoor nodig zijn, zijn afkomstig uit IPTO.⁶ Het in IPTO aanwezige detailniveau wordt in Mirror samengevat op het niveau van 20 vakken. Deze indeling in 20 vakken hanteren we ook in het onderstaande. Overigens geldt ook op het niveau van vakken het verband tussen de kernvariabelen werkgelegenheid, vervangingsvraag, instroom en onvervulde vraag zoals dat in hoofdstuk 2 is toegelicht.⁷ We bespreken hieronder daarom wederom, maar ditmaal per vak, de voorspelde werkgelegenheid, de vervangingsvraag en de instroom om tot slot een blik te werpen op de onvervulde vraag.

5.1 Werkgelegenheid per vak

Voor de prognose van de werkgelegenheid naar vak nemen we aan dat de relatieve vraag naar vakken op een instelling in de toekomst niet wijzigt. Dit betekent dat de vraag naar een vak evenredig stijgt of daalt met de verandering in de werkgelegenheid voor leraren op een instelling. De totale werkgelegenheid naar vak voor de regio is weergegeven in Tabel 5. De verschillen in relatieve ontwikkeling tussen vakken zijn gering.

Tabel 5: Werkgelegenheid leraren in de regio per vak in fte

Vak	2019	2020	2021	2022	2023	2024
Nederlands	412	404	399	394	391	386
Duits	178	175	172	170	169	166
Engels	338	332	327	324	321	317
Frans	138	136	134	132	131	130
Biologie	206	202	199	197	196	193
Informatica	20	20	20	19	19	19
Natuurkunde	123	120	119	117	117	115
Scheikunde	100	98	97	96	95	94
Wiskunde	368	361	356	352	350	345
Aardrijkskunde	132	129	128	126	125	124
Economie	198	194	191	189	188	185
Geschiedenis	155	151	149	148	146	144
Levensbeschouwing	46	45	45	44	43	43
Maatschappijleer	86	85	83	83	82	81
Techniek	91	89	88	87	86	85
CKV, Kunstvakken	291	286	282	279	277	273
Gezondheidszorg en Welzijn	93	91	90	89	88	87
Klassieke Talen	47	46	46	45	45	44
Lichamelijke Opvoeding	269	264	260	257	255	251
Overige Vakken	487	476	469	464	461	455
Praktijkonderwijs	168	162	158	156	154	153
Totaal	3.947	3.867	3.812	3.768	3.739	3.690

⁶ Zie Vloet et al. (2017) [IPTO: bevoegdheden en vakken in het vo, peildatum 1 oktober 2016](#).

⁷ verandering onvervulde vraag = verandering werkgelegenheid + vervangingsvraag – instroom



5.2 Vervangingsvraag per vak

De vervangingsvraag per vak geeft ook hier een samenvatting van alle fte's die niet meer vervuld worden, maar nu per vak. Verschillen in de relatieve ontwikkeling van de vervangingsvraag per vak ontstaan vooral omdat de leeftijdsverdeling van leraren voor ieder vak anders is waardoor bijvoorbeeld de uitstroom bij een "vergrijsd" vak hoger kan zijn dan bij andere vakken.

Tabel 6: Vervangingsvraag leraren in de regio per vak in fte

Vak	2019	2020	2021	2022	2023	2024
Nederlands	22	22	21	22	23	19
Duits	11	11	11	11	11	11
Engels	20	19	19	19	17	16
Frans	8	8	8	7	7	7
Biologie	13	11	11	9	10	9
Informatica	1	2	2	2	2	1
Natuurkunde	8	8	8	8	7	7
Scheikunde	6	6	5	5	6	4
Wiskunde	24	22	21	22	22	20
Aardrijkskunde	6	8	6	7	8	7
Economie	13	12	12	11	11	10
Geschiedenis	8	8	7	8	7	7
Levensbeschouwing	3	4	3	3	3	3
Maatschappijleer	6	5	5	4	4	4
Techniek	6	6	5	6	5	5
CKV, Kunstvakken	16	15	16	15	15	13
Gezondheidszorg en Welzijn	6	5	6	6	6	5
Klassieke Talen	2	2	2	2	3	2
Lichamelijke Opvoeding	12	12	11	10	11	9
Overige Vakken	17	14	11	9	9	10
Praktijkonderwijs	10	10	9	9	10	8
Totaal	218	209	199	196	197	175

5.3 Instroom per vak

De instroom naar vak van personen die niet uit de stille reserve afkomstig zijn, is gebaseerd op gegevens van de historische aantallen afstudeerders aan de lerarenopleidingen (hbo bachelors en universitaire masters). Binnen Mirror wordt een zo optimaal mogelijke match tussen vraag en aanbod gemaakt, waarbij onder andere gelet wordt op de afstudeerrichting en regio van de afstudeerder. Met betrekking tot het praktijkonderwijs wordt in Mirror verondersteld dat sprake is van voldoende aanbod van leraren⁸.

De op die manier voorspelde instroom per vak is weergegeven in Tabel 7. De hoeveelheid onvervulde vraag die resteert, bespreken we in de volgende paragraaf.

⁸ Dit wil niet zeggen dat dat in de praktijk ook het geval is, het ontbreekt op dit moment echter aan voldoende kennis om het praktijkonderwijs beter te modelleren.



Tabel 7: Instroom leraren in de regio per vak in fte

Vak	2019	2020	2021	2022	2023	2024
Nederlands	12	15	15	17	19	14
Duits	6	6	7	7	7	7
Engels	12	12	15	15	15	12
Frans	5	5	5	4	4	4
Biologie	8	7	8	7	9	7
Informatica	1	1	1	1	1	1
Natuurkunde	4	5	4	5	5	5
Scheikunde	3	3	3	3	3	3
Wiskunde	15	14	15	16	16	15
Aardrijkskunde	3	5	5	6	7	5
Economie	8	8	9	8	9	7
Geschiedenis	4	5	5	6	6	5
Levensbeschouwing	2	3	2	3	2	2
Maatschappijleer	4	3	4	4	4	3
Techniek	4	4	4	4	4	3
CKV, Kunstvakken	9	10	13	12	13	10
Gezondheidszorg en Welzijn	4	3	5	4	5	4
Klassieke Talen	1	1	1	1	1	1
Lichamelijke Opvoeding	5	6	7	7	9	6
Overige Vakken	1	2	3	4	6	4
Praktijkonderwijs	3	4	5	7	9	7
Totaal	112	123	135	142	153	127

5.4 Onvervulde vraag per vak

Nadat alle arbeidsmarktstromen hebben plaatsgevonden resulteert de onvervulde vraag. Omdat Mirror een beleidsarm model is kan onvervulde vraag in de praktijk mogelijk echter wel via extra wervingsinspanningen vervuld worden. Hoeveel voorspelde onvervulde vraag het betreft is weergegeven in Tabel 8.⁹ We zien dat tekorten zich met name concentreren rond de vakken Duits, Natuurkunde en Wiskunde en in iets mindere mate bij Frans, Informatica en Scheikunde.

Merk op dat het mogelijk is dat onvervulde vraag per vak (licht) negatief worden. Het gaat hierbij bijvoorbeeld om een school die krimpt en waarbij geen of onvoldoende personeel uitstroomt. Dit lichte overschot is ook in beeld gebracht, zodat de eerder gepresenteerde formule (op afrondingsverschillen na) geldig blijft.

⁹ Het zij opgemerkt dat er in de praktijk momenteel, mogelijk noodgedwongen, ook onderbevoegd en zelfs onbevoegd wordt lesgegeven. In het startpunt van de raming (2016) zijn deze tekorten niet verdisconteerd, maar is aangenomen dat sprake is van afwezigheid van onvervulde vraag. In de raming gaan we er van uit dat on(der)bevoegdheid in de toekomst voor nieuwe gevallen niet toegestaan zal worden. In de praktijk zal een deel van de voorspelde tekorten waarschijnlijk wel opgevuld worden met onderbevoegd of onbevoegd personeel.



Tabel 8: Onvervulde vraag leraren in de regio per vak in fte

Vak	2019	2020	2021	2022	2023	2024
Nederlands	1	1	1	1	2	1
Duits	2	2	4	6	9	11
Engels	1	1	1	1	1	1
Frans	2	3	4	5	6	7
Biologie	1	1	1	1	1	1
Informatica	2	3	3	3	4	5
Natuurkunde	4	5	6	8	10	10
Scheikunde	3	3	4	5	6	6
Wiskunde	2	2	4	7	10	10
Aardrijkskunde	0	1	1	1	1	1
Economie	1	1	1	1	1	1
Geschiedenis	1	1	1	1	1	1
Levensbeschouwing	1	1	1	1	1	1
Maatschappijleer	1	1	1	1	1	0
Techniek	1	1	0	0	1	0
CKV, Kunstvakken	0	1	1	1	1	1
Gezondheidszorg en Welzijn	1	0	1	1	1	0
Klassieke Talen	1	1	2	3	4	4
Lichamelijke Opvoeding	0	0	1	1	1	0
Overige Vakken	-1	0	0	0	1	1
Praktijkonderwijs	0	0	0	1	1	1
Totaal	23	29	38	47	63	63



A Arbeidsmarktregioindeling

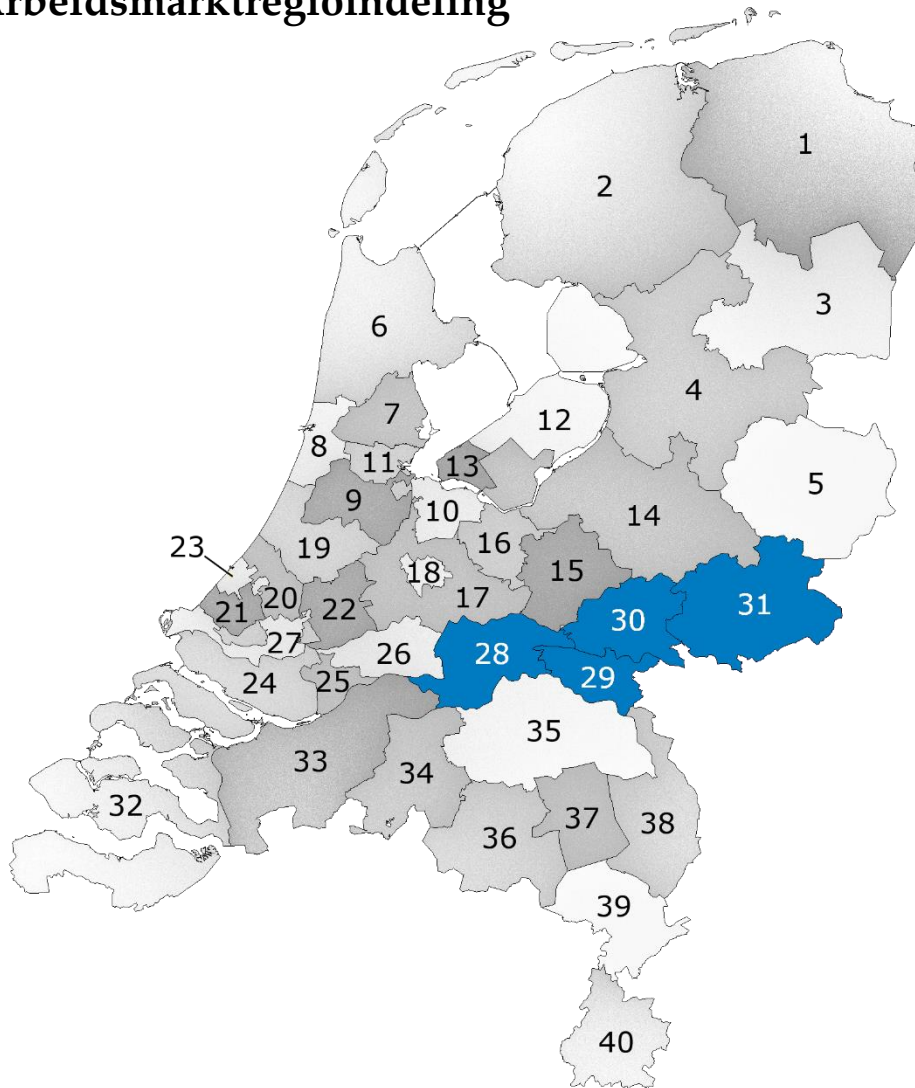

1	Groningen	21	Haaglanden
2	Friesland	22	Midden-Holland
3	Drenthe	23	's-Gravenhage
4	Regio Zwolle	24	Rijnmond
5	Twente	25	Drechtsteden
6	Noord-Holland-Noord	26	Gorinchem
7	Zaanstreek/Waterland	27	Rotterdam
8	Zuid-Kennemerland en IJmond	28	Rivierenland
9	Groot Amsterdam	29	Rijk van Nijmegen
10	Gooi en Vechtstreek	30	Midden-Gelderland
11	Amsterdam	31	Achterhoek
12	Flevoland	32	Zeeland
13	Almere	33	West-Brabant
14	Stedendriehoek en Noordwest-Veluwe	34	Midden-Brabant
15	FoodValley	35	Noordoost-Brabant
16	Amersfoort	36	Zuidoost-Brabant
17	Midden-Utrecht	37	Helmond-De Peel
18	Stad Utrecht	38	Noord-Limburg
19	Holland Rijnland	39	Midden-Limburg
20	Zuid-Holland Centraal	40	Zuid-Limburg



B Zelf tabellen samenstellen met Planmirror

Planmirror is een gebruiksvriendelijke webversie van Mirror waarmee (groepen van) instellingen, schoolbesturen en regionale platforms in het voortgezet onderwijs zelf arbeidsmarkttramingen kunnen maken. Planmirror is daarmee een instrument dat scholen inzicht geeft in de toekomstige arbeidsmarkt voor leraren en de toekomstige ontwikkeling van kosten. Tevens is het mogelijk scenario-analyses uit te voeren, waarbij het bijvoorbeeld mogelijk is de effecten van veranderende leerlingentramingen en leerling-leraarratio's per brin te bekijken.

Het Ministerie van OCW heeft regels vastgesteld met betrekking tot de vraag wie toegang kan krijgen tot welke gegevens. In het algemeen wordt daarbij altijd toegang toegestaan aan medewerkers van scholen of schoolbesturen in het vo en niet aan onderzoeksbureaus of andere commerciële partijen. Om u toegang te verlenen heeft CentERdata uw naam en uw e-mailadres nodig. Deze kunt u aanleveren via info@planmirror.nl.

Wanneer u toegangsrechten hebt verkregen, wordt er voor u een account aangemaakt. Wanneer CentERdata op basis van deze gegevens uw account aanmaakt wordt automatisch een e-mail gestuurd naar het opgegeven e-mailadres. Met de gebruikersnaam en het wachtwoord in het bericht kunt u inloggen op Planmirror. Als u voor de eerste keer inlogt, dient u akkoord te gaan met de gebruiksvoorwaarden en het wachtwoord te veranderen in een zelfgekozen wachtwoord. Op basis van de instelling waar u werkzaam bent, wordt een aantal instellingen (brins) – in het algemeen de instellingen in uw regio - aan uw account gekoppeld. Van deze instellingen kunt u voorspellingen op detailniveau bekijken.

Op de website van Planmirror is ook een pdf handleiding beschikbaar op basis waarvan u de in dit document getoonde gegevens voor uw eigen school of regio kunt narekenen. De variabelen die in dit rapport gepresenteerd zijn, zijn onder andere opgenomen op het werkblad "Samenvatting" in resultaten van prognoses. Houd er wel rekening mee dat Planmirror af en toe van een update wordt voorzien. De uitkomsten van Planmirror kunnen dus op termijn gaan afwijken van de in dit rapport getoonde cijfers.